濱江日報

發行所 哈市道裡 濱江日報社（特殊法人）
營業局二七七九
編輯局三一七〇
總務局九五五〇
每份六分 每月一元五角 外埠照加郵票

皇軍鎧袖一觸 敵軍全線瓦解

（東京三十日電）以我茵巴爾平原進攻爲中心之緬印戰局，今亘全戰線，展開熾烈之攻防戰。二月上旬我主動攻勢，開始以來，亘二個月間，由於我卓拔之作戰指導，與日印同盟進擊部隊之勇戰，戰前配備於緬印國境之敵第一線兵團，今已成遍體鱗傷之兵團矣，於緬印國境之兵力，今所與之損害，概要如次：

△北部戰線　一、夫昆方面：斯克爾維爾軍新編第一軍（美式重慶軍）新編二十二師，同三十八師，美英混成旅團，英軍旅團（以上於密枝基那西北反擊中）空挺三個旅團約五千，（於加薩西北地區包圍殲滅中）

二、雲南方面：（衛立煌軍），重慶雲南遠征軍，二十數個師於怒江之線窺息中）。

△中部戰線　（包含茵巴爾地區在內）英印第四軍，（約八萬五千）第十七師（於同貫周邊殆已殲滅），第二十師（於達慕周邊包圍猛攻中），第二十三師（由巴列爾向同貫，遠赴救援，我印度進攻部隊猛進擊中），茵巴兩師團（國境警備隊我印度進攻部隊強壓中，遭遇受大打擊）

△南部戰線　一、阿拉坎地區：布吉頓，門德，英印第十五軍團（有力之重砲戰車）第五師（動搖退却中），第二十六師（反擊企圖粉碎中），第七師（於新捷查全滅）

二、加拉且河谷方面：西非第八十一師（包圍殲滅中）。

（、新兵團增援中）。

包圍敵三個空挺旅團

（北緬甸前線基地成田報道班員二十八日國通電）於北緬甸地區所降下之敵空輸挺身隊，乃在印美英軍特及唯一之航空力，其所以躍起者，即企圖奪回緬甸，同空挺隊之本據在錫爾齊亞方面，現在於北緬甸降下侵入者約三個旅團，分別在加薩南方三十公里及同東北方六十公里附近降下，以擾亂後方爲目的，目下對西方地區鐵道沿線，續行企圖擾亂之活動。又於加薩北方六十公里附近策動之敵部隊約三百名，受遭受日軍部隊之攻擊，已瀕於潰滅之狀態。同部隊自與來自夫昆地區西方之地上潛入部隊合流之企圖，然而日軍力之精銳諸部隊，已不容其策殺敵之企圖，隨處封動，將地上潛入部隊追入山中，將空挺三個旅團之加薩北百七十公里附近之敵軍，由四方包圍，當被殲滅之敵，已喪失戰意，僅不過試行自暴自棄之抵抗而已矣。

封鎖敵蔣共兩軍之蠢動

茲當粉碎特物重慶行反攻之敵美英，於熾烈決戰中之皇軍精銳，對西北大陸之最前線黃河河畔，張布鐵壁之陣，持槍冒酷寒，爲新中國建設，發揮十足之皇軍神髓，而行完封敵蔣共兩軍之蠢動，幾無寧日，繼續奮鬥。

寫眞：睥睨中共本據延安，鎮護嚴然大黃河之皇軍勇士對岸部落爲敵陣宋家川（陸軍省檢閱濟）

[illegible]

日印兩軍協力突入

破壞飛機鹵獲糧秣繼續擴大戰果中

（北緬甸○○基地二十九日國通電）對於加薩附近及同地北方降下之敵空挺部隊，我之加以猛攻，同時與緬甸國軍對，由各方面展開包圍殲滅，日軍一部隊於二十七日，對加薩北方約六十公里之地點，構築陣地及飛機場，建設中之敵部隊，敢行肉搏戰，以同日夜開始猛攻，構築據守堅固鐵條網陣地，以多數迫擊砲及重機，而行頑強抵抗之敵，遂將其一角奪取，更深深突入敵陣，破壞滑地之飛機十架，鹵獲兵器糧秣等多數，並殺傷敵兵甚多，繼續擴大戰果中云。

社說　怎樣實踐增產

「增產運動」的浪潮，在決戰必勝的第三年殘春之今日，早日敵動了各個人的耳鼓，尤其是最近相繼開催的濱江省下各縣市旗聯合協議會作有力的推進，或說明增產方針，條陳積述講演增產要旨，或訓勉有加，以期農民共赴總力邁向增產之途，達成增產使命而後已。然而增產並不是一種口號，倘或徒說增產，增產喊叫個不休，將來的結果一定是空的，所以必須要去實踐，方有增產的把握，但是毫無目標，要想實踐，未免也感覺有所困難，自去歲政府當局即爲定一戶一成，開拓團七成的目標，而達成了。全國已經而易舉的達成了。今年如果我們再加努力，遵循着當局所規定的今年目標，祗要施肥，耕作，除草，驅除害虫等各種工作，稍微致力一點，對這輕而易舉的目標，是斷乎不難達到的，如有二萬坰的人，在春耕時都去開墾起來，不但說增產一成，就是多增幾成也是能夠辦到的事。要知道今日的戰爭是總力戰，必須集合人民的總力去決戰纔能[illegible]，否則，不但我們過去二年間的戰爭[illegible]，國家同胞也歸於滅亡，並且我們的果完全毀滅。敵人英美的蹂躪也必較前更重了。鑑此，我們唯一的責任，就是加強戰力，得到最後的勝利。而加強戰力的唯一的良好方法就是增產，農民占國民重要地位，我國又負有食糧基地的重大任務，故增產尤爲當然。雖戰時下的增產不僅限於食糧一項，如煤增產，鐵增產，有關於戰事的生產物增產，在均有促進增產的必要，但是在此所論者，是以農產物增產爲主要條件，因力量，即安定民生，改善生活上亦有與大關係，的總，既集中於戰爭，食糧爲安定人民生活的基本，即使我國不負有食糧基地的使命，也需要努力增產，因爲人活着是需要「血液」來周流營養的，而血液是由食糧造成的，何況「奉國人而盡奉公之誠，奉國力而援盟邦之戰」，煌々明詔，我國民咸宜一體仰遵，推進增產運動，達成崇高的使命纔是。目前已是雪融冰解的春的天氣，距離春耕的時期不遠了，顧慮周到的農民，以爲現在尙未播種地的實，不免有些難色，推進之心意，以後是否五風十雨之天惠如何尙不可知，遽以增產，猶有人發夢，此種見解完全錯誤，不肯其變，儘可不必顧慮，遭增產目標，是言其常而，但能由播種以至收穫，時刻以增產爲念，農作時亦處處盡其心，自然「皇天不負苦心人」，何愁產之不成？那麼我們全農民，當此春耕時期就臨眼前的今日，希一致的抱着增產信念去耕作吧，再進一步說，抱着必勝的信念去決戰，最後的勝利也自然屬於我們的。

日軍迅速攻入印度領內後

予敵政治影響極大

現大軍迫至茵巴爾加重壓力

（里斯本三十日國通電）據新德里來電稱，烏克魯爾地區之日本軍，急迫敗走之英印軍已達到印度國境西方十五哩之地點，對茵巴爾之壓迫，更行加重，傳稱，二十九日午后之倫敦放送，亦謂「日本軍之壓迫，毫無弛緩」云。

（又電）日本軍呼應由茵巴爾正面及東南方之進擊，二十八日似已自東北方愈行強重化壓敵軍，合衆新德里特派員裴門謂，形勢了惡，而日本軍一氣突破英印軍防禦線，向烏克爾地區，茵巴爾東北五十公里，現與有力之英軍展開激鬪，逐漸將方向轉於西南，以馬尼布爾溪谷路及茵巴爾爲目標，強化重壓，自塔姆迫進茵巴爾方面之日本軍，以重火器開始猛烈攻擊，英美以印度國境戰局之重大化，似極感不安，二十八日紐約泰晤士報論載茵巴爾之陷落，料能惹起東印全域之極大的政治反響，即重慶業已惴然無策，美國政府憤懣於不安之英印報，而談論如次：

（里斯本三十日國通電）據紐約電稱，紐約泰晤士報二十九日論述謂：日本軍二年間，節節進行準備之進擊印度，由軍事上之意味言之，日本軍雖占領茵巴爾，但於反軸心軍並不非常緊要，因日軍自無涼之該地，對於印度不能出以本格的攻擊，惟茵巴爾之失陷，即於東亞全局，料惹起極大之政治的反響，以故重慶政權業已遭受深刻之衝動云。

英印軍第十七師殘敵 喘息未遑又遭打擊

日軍空陸相呼應幾陷於殲滅

（緬印前線○○基地橋本星安報道班員三十日國通電）於同貫北方，合洪姆之側集結敗殘兵力，必死企圖突破日軍包圍圈，然而此等持有火砲約十門，自動車約三百輛之三千殘敵，亦完全遭受日軍之制壓，而馬尼布爾西岸地區之敵，對此狼狽不堪而彷徨於密林中之敗殘兵，企圖救出，並阻止日軍北上，乃使貝克巴勒爾方面之第二十三師團繼續南下救援，以空陸兩方面，實行殲滅之反擊，然而每次均被日軍之猛烈反擊而擊退云。

（緬甸某基地三十日國通電）日機與中部緬甸國境方面陸軍之進攻相呼應，二十六日轟炸同貫北方被日軍包圍之敗敵，對第十七師團加以猛烈轟炸，後日全機返還甚地云。

陸鷲到處活躍

見敵必殺收大戰果

（緬甸○○地基三十日國通電）日軍緬甸方面航空部隊，亘緬印前線，繼續果敢之活躍，於二十七日午後一時，冒惡劣天氣，進攻北部印度，奇襲在挪秘都建設中之洗古保（日斯加西加之中間）精油所，對之加以猛烈之轟炸，又同部隊在進攻途中，因密雲未能確認所收之戰果，然而確實予其損害甚大。又同部隊在途中，與敵達古拉斯PC三型輸送機三架相遭遇，立即將之擊落，更於歸途之屆，在境山脈上空，與敵戰鬥機P五一、P四〇等五六十架展開激烈之空中戰，擊落其中十五架（內不確實五架），於本攻擊，日方犧牲，自爆機六架。又於二十八日，與中部緬印地上作戰相協力，襲擊敵戰鬥機之熾烈之對空砲火，猛炸塔姆門勒爾斯街道上之敵軍事設施，及車輛部隊，予以極大之損害，同時在其他發生火災。又他一隊，亦於同時，攻擊加薩北方五十公里敵空挺部隊之無線式飛機着陸場，擊毀北四架乃至五架。同時予一附近之敵空挺部隊以莫大之損害。當本攻擊，敵以高射砲十數門，實行爆烈之反擊，但日方未受損害，全機歸還云。

慶祝國府還都交歡放送

皇帝陛下 特向汪主席 拍發祝賀電

（新京三十日發國通電）本日爲新中華民國還都南京四週年紀念良辰，我皇帝陛下特於是日向汪主席拍發祝賀電云。

（新京三十日發國通電）本日爲中華民國還都南京四週年紀念日，日滿華三國，爲以電波交互慶祝起見，乃於是夕舉行三國首腦交驩放送，自午後七時，首由日本青木大東亞相[illegible]

基於自覺信念鞏固團結 殲滅英美永久解放東亞

＝青木大東亞相之交歡放送＝

（東京三十日發國通）南京還都四周年紀念日之際，由三十日午後七時二十分，與國民政府褚外交部長之間，行還都紀念日華交驩放送，日華兩國政府及國民爲驅逐英美之侵略，解放東亞，建設東亞人之東亞，國民政府南京還都，已四星霜，在汪主席領導之下，國民政府之強化，[illegible]之確立，生產之增強，[illegible]等諸般之施策，着着實施，致於建設之途，[illegible]之東亞，茲痛感責任之重大，誓應以共同協力之決意，向大東亞戰爭完遂邁進，實力，一方世界之情勢，其間一大轉換，美英阻害日華提携之實現，從援重慶，以抗我強化對帝國之壓迫，帝國爲自存自衛，斷然而起，向美英宣戰，國民政府去年一月，亦對美英布告宣戰，與我國同盟，抵當共同之敵，日華之關係，如汪主席所言，眞爲同生共死之完成，已渾然一體，向東亞戰爭之完遂，大東亞新秩序建設之共同目的邁進，不僅日華兩國，凡在美英侵略下之東亞各國，均應崛起，於美英擊滅之戰線，共同活躍，將年十一月，闡明於天下之大東亞宣言，實覺醒之亞細亞十億民衆一致之決意表明也，敵美英見此堂堂大東亞民族一大團結之實狀，遂狼狽萬狀，或以甘言，或以威嚇，策動滿關大東亞諸國，欲使爲無意日之狀況也，但大東亞民族，基於自覺與信念，堅固團結，雖以若何之力，亦不能打破，所謂驅逐美英之侵略，永遠解放東亞，使其建設東亞人之東亞者，非容易之事業也，尙依我等之堅固信念，不撓之努力，及不動之團結，確信此大業，定必達成，更爲大東亞中核之日華兩國政府，及國民之責任，愈趨重大，是所痛感者也。

日滿華三國提攜合作 向聖戰完遂途上邁進

李外交部大臣之廣播要旨

（新京三十日國通電）三十日之南京還都四週年紀念日，日滿華交歡放送，[illegible]外交部大臣李紹庚氏廣播內容如左：

今天　正是國民政府還都四週年紀念[illegible]

還都　當初，由汪主席閣下[illegible]可謂給國民巨大的光[illegible]南京，[illegible]

[illegible]

致協力的決意，從此以來，把國內諸般要政，極力加以整個擴充，而使國民奮起，展開新國民運動，而使政治經濟軍事等各門都有了光輝的建設了，國府參加如是遂於第二年，由此中國全面的達成與日本同生共死之關係，而分擔擊滅多年的仇敵英美的戰爭的一翼，大東亞戰爭的完遂與亞細亞再建，中國復興其有不可分的關係，由此看來，這種事實，實在是必然的情形，但是在那當時國府能那樣決意，我們對此深表敬意，而又是亞細亞同志國家共慶的事情。

爾後　一年有餘，由於崇高的日本的援助，中國才得收回租界，而實現治外法權的撤廢，恢復了中國多年的宿願，恢復了中國的光榮與名譽。國府更爲促進新中國的建設起見，以肅正思想保障治安，增加生產爲施政重點，遂次發揮戰爭協力的實績，又在去年十月，締結日華同盟條約，於茲，確立了日華兩國永久的友好關係，與達成大東亞戰爭崇高的共同使命的基礎。

還都　以來四年間，國府在戰時下領導國民，除了對於內政外政之再建設，均告成功之外，由於中國多年宿望的所謂不平等條約的撤廢，能夠完成中國的國父的遺志，並且根據大東亞共同宣言，把國父的遺志大亞洲主義，也能實現，還都以來四年的政績實在是光輝燦爛，一方面我們滿洲國，前一個月邁入建國十二週年，在這十二年的工夫，由於日本的使義及國民的努力，政治經濟文化各門建設，均獲得了飛躍的成果，尤其產業開發方面，完遂了他國設有類似的顯然的發展，完成了名附其實的近代國家的基礎。大東亞戰爭勃發以來我國遵行「死生存亡，斷弗分携」的聖旨，把所有的國力人力總動員起來，協力戰爭擔任大東亞北門的鎮護，堅如磐石而使大東亞戰爭毫無後顧之憂，這一點，在大東亞建設途徑上，爲我國的光榮任務及最大的名譽。

現下　的戰局，實在是一個亞細亞全體興亡的分歧點，爲達成大東亞共同宣言所表示的崇高理想，又爲亞細亞民族愈益團結而向戰爭完勝奮起之時，所以亞細亞十億民衆大同團結中核體的日滿華三國提攜合作，確信我們三國若本諸道義精神，緊密協力，把所有的人力物力總動員起來，精誠團結，勇往邁進，大東亞新秩序的基礎就更能鞏固，我們的崇高而偉大的使命，也必能達成。

滿華　兩國根據日滿華共同宣言的精神，國交日益敦睦，兩國本然的親密關係愈形緊密，互相信賴，共同形成東亞的軸心，而以物心兩方面，對於日本完遂大東亞戰爭予以協力，以作大東亞南方同志民族的極好榜樣的大道，還不僅爲滿華兩國，亦爲亞細亞十億民衆的可慶可賀的，茲當大東亞隆替將要決定的重大時期，也是我們大東亞各國家各民族，立在各各的立場，而發揮最大實力的時候，目前最大急務，適逢國府還都四周年的佳辰，意義頗爲深遠，所以在這略述蕪詞，藉表祝賀，同時對我滿華兩國向徹底擊滅美英邁進，共表更新的決意。

喚起東亞印人覺醒 共同奮鬪解放祖國

制定『國民解放週間』

「緬甸○○基地三十日電」由四月六日至同十五日之期間，爲印度之國民週間，亦舉全力參加國家的行事，印度國民即在外印度國民，亦以同期間制定爲「國民解放週間」，印度臨時政府三十日以同期間制定爲「國民解放週間」，印度國民，迎有意義之右週間，尤其於大東亞地域在住之印度國民，特發表聲明云。

本社電話

總務局 九五五〇
營業局 二七七九
編輯局 三一七〇

藥不在多◎有效則靈◎價勿貪賤◎好病爲功

福康育

服後當日 立見神効

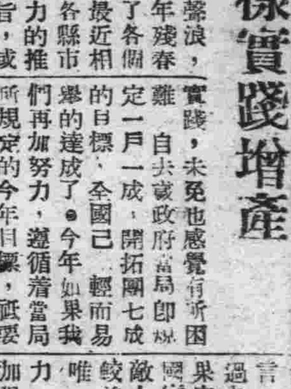

是婦科良藥 是婦人救星 是苦海渡筏 是生實[illegible]

定價 大金二千粒 十二元六角 小金千二百粒 七元二角

神効第一◎發明最久◎勿信宣傳◎勿惑利誘

經血不調 赤白帶下 腰腿痠痛 子宮寒冷 久不受孕 肚腹疼痛 月經停閉 經期不準 趕前錯後 淋濾不止 數月不見 一月數次 惡夢纏綿 時常作痛 心煩怔忡 每逢行經 臥床不起 經多色少 面黃肌瘦 腹內膨脹 瘀血凝積 寒塊氣塊 嘔吐惡心 四肢無力 午後發燒 頭暈目眩 滑胎小產 血崩血漏 因氣因血 因寒因熱 所得諸症

製造本舖 奉天市小北城門外 西頭路車道北 國瑞藥房

哈爾濱新城大街二一號 北滿總配給店 北滿藥業社

代理 濱江 正陽五道街 天育堂　新城大街 德昇　[illegible]

全國各大藥房均有代售

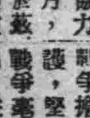
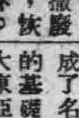

國瑞藥房台鑒[illegible]

國府還都四週年紀念 駐滿大使館舉行慶典
楊參事代理大使發表談話

(新京三十日國通電)中國國民政府還都南京四週年紀念日之三十日，陳大使歸國參加慶典，由參事楊華氏代行大使職務，主持駐滿大使館慶祝典禮，三十日興還都之大使館門前，飄揚着中國國旗和黨旗，參事楊華氏率領全體館員自午前十時，於該館內舉行隆重之慶典，開會後全體齊唱國歌，向國旗及國父遺像致最敬禮，(三鞠躬)讀總理遺囑遙祝汪主席政躬康泰後，繼由楊華氏對館員講演，發揮國民政府還都的意義，並還都後之內政外交之飛躍進展與當此大東亞決戰下爲外交官所負之重任之懇切之致詞，閉會後，自正午十二時，並於大使館官邸舉行簡素之慶祝宴，迄午后一時許始告散會云。

(新京二十九日國通電)中華民國國民政府還都南京四週年紀念日，陳大使因歸國參加慶典，由楊華參事代理發表談話如左：

國民政府還都南京已屆四年，在汪主席領導之下，內而勵精圖治，外而敦睦邦交，不僅對於自己的國家做到獨立自主的地位，就是對於東亞共榮之建設，世界和平之確立，又盡着最大之努力，去年一月參戰以後，凡有建設，尤有飛躍之進展，茲述其梗概。

(一)民衆情緒的昂揚，中國民衆的情緒，自歷次對外戰爭均告慘敗以後，百餘年來日趨消沈，迨盟邦日本發動大東亞戰爭，於短期之內將美英侵略勢力，逐諸東亞共榮圈外，中國民衆睹此現象，情緒爲之不變，參戰以後，中國之獨立自主得盟邦日本之援助，完全達成，緬甸，非律賓，印度諸民族亦先後獲得解放，民衆情緒益爲振奮，全國各地，到處可以看到昂揚的民氣。

(二)青年訓練的推進，青年是國家的柱石，尤其在新生國家的途程中，青少年處於重要的地位，大東亞戰爭發動之初，國民政府即倡議新國民運動，並且重視於青年訓練，參戰以後，全國青少年無論是在校的或是在職的，都編成青少年團，予以嚴格的訓練，以期負擔時代的使命，大東亞青少年總奮起運動展開後，中國青少年在「幹」之口號下，曾舉起清毒運動之大纛，顯現了驚人的成績。

(三)增產工作的施行，我們要支持大東亞戰爭，要供給大東亞建設，都有待於物資的增產，中國決戰施策，即以增加生產爲重點之一，中國是以農立國的，爲了增加農產，最近曾舉開全國各省市農業增產會議，設置農業增產策進委員會，延攬專家研討辦法，樹立綜合企劃，用作策進全面增產之方策，俾動員全國總力，積極推進增產事業，其成果必可期待。

(四)節約運動的實踐，增產是積極的一面，消極的一面便是節約儲蓄，中國民衆因爲物質環境的優越，所以習於享樂，很少能夠從事節約的，但是近二年來，一則由於客觀環境的刺激，二則由於主觀事實的要求，節約運動日就推展，目前青少年所領導的清毒運動，即禁絕煙賭舞運動，已遍及全國，着實具有偉大的力量，隨着儲蓄運動也收到圓滿的效果。

(五)統制經濟的勵行，欲求戰時國民生活的整飭，物資調節的得當，胥有賴於統制經濟的厲行，中國的經濟向來是處於原始的自由貿易狀態中，參戰以後建立戰時經濟體制，關於物貨配給及國內交易，中樞之全國商業統制總會既告成立，外圍機構下層組織逐步完成，物資的統制已經達到相當完善的地步，最近對於破壞統制囤積居奇之貪墨官吏違法奸商嚴予懲處，物價當有抑平之望。

(六)軍事建設的拓展，對內是求謀治安的確立，對外是求協力大東亞戰爭的完遂，參戰以後海陸空軍的建設，從加猛進，渝軍將領頗多舉衆歸順，國軍實力顯見增強，軍事委員會華北委員之派駐，軍政軍令又得因以統一，最近舉開全國兵器會議，頒布戰時軍機防護法，又組織軍事宣傳團赴緬，與緬甸政府及自由印度臨時政府，該方日軍緊密協力，不畏任何犧牲積極推進各項施策。

(七)社會文化的更生，中國社會文化，滯留於封建制度的傳統文化，和資本主義的侵略文化的狀態下，無法尋求出路，但自中國的國策轉變以後，中日文化開始了合流，大批的日本軍隊和日本人民分佈在中國各地，一二年來，中國的文化使節，都是社會上優秀之士，又是川流不息的往來於中日滿三國之間，集會講演，歡勸廣播，開懷懇談，東亞本有共同氣運枝的關係，經此溝通，更能互相融洽，而產生光輝燦爛的東亞新文化。

(八)國際關係的增進，中國於參戰聲明中，即有悉其全力與友邦日本協力，今後，滿泰兩國夙敦友好，當益謀提携等語，聲明發表後，同時即與日本簽定共同宣言，並訂接收租界及撤廢治外法權協定，界有各地專管租界及公共租界在八月一日以前完全收回，十月三十日中日兩國鑑於世界局勢的演變，深感兩國已進至命運相同之境，乃將基本關係條約，撤廢，另締同盟條約，至此日本援助中國獨立自主的對華新政策遂得完全達成，十一月六日我國參加大東亞會議，發表大東亞共同宣言，致力於互相敦睦以期確立大東亞之親和，貢獻於世界之進展。汪主席在今年元旦訓話中說「今後前進的方針和步驟，用不着標新立異，我們祇有一本歷來的政策，向着「肅正思想」「保障治安」「增加生產」之後工作，爲更進一步的努力，拿出全副精神放在「決戰第一」上面，以謀大東亞戰爭目的的完遂，大東亞共榮建設之積極發展，由此而完成復興中華保衛東亞的雙重使命，我人緬懷主席之盡忠謀國，仰體主席之純誠訓示，逢此紀念，雖處身國外，應如何各就本位，檢討既往，策勵來茲，以完成此偉大之使命。

實踐大東亞宣言 滿華兩國總蹶起
精誠團結共同向前邁進

(新京二十九日國通)國民政府還都南京，致今已滿四週年，回顧在這四個年裏，整個的東亞大局情勢，發生了急遽的變化，形勢更顯換色，面目一新，形成歷史上的一大轉換時期，隨同大東亞戰爭的節節勝利，向以美英爲罪魁之侵略勢力，已爲皇軍正義之師，驅除殆盡，而以日滿華三國爲中軸協力建設的東亞共榮新秩序，日趨進展，逐漸完成，同時，更生新中國的健全發育，也隨着聖戰的捷音，雄飛猛進，能在四年短期間裏，構成軸心國家應具的條件，去年一月九日，以斷然的決心參戰，宣戰於美英，對內實現統一，並承日本政府之好意的援助，撤廢治外法權，返還租界地，更在去年十月與日訂立同盟條約，堅決表示解放東亞和爭取共榮的決心，由此足以證實新中國更生後的發展，確屬健全確實。

去年十一月二十六日，大東亞之共同宣言發表後，更明確的闡示了大東亞各國家民族共同奮鬥的目標，惟本此崇高目標，一億萬民衆努力邁進，滿華兩國俱爲大東亞之有力的國家，自開始邦交以來，彼此即以赤誠相待，道義團結，因此兩國之親善關係，日益緊密，現在兩國共同奮鬥的目標，最後之決戰以爲斷，與大東亞共同宣言的實現，溯自大東亞戰爭發動後，我國猥蒙皇帝陛下，渙發大詔，詔示我國與日本死生存亡之關係，弗分携之大義，而更生中國於去年參戰之際，亦由汪主席表明與日本同生共死協力聖戰之決心，由是可知華滿兩國之是，根本實趣一致，而欲促此同一國共實現之具體方策，惟須且及政治，經濟，文化等各分野，兩國均以同一步驟邁進方可，由政治方面言之，滿洲建國之理想，在於實行王道政治，創造道義世界，以貢獻於人類福祉之顯現，而國府還都之爲義，即在於全面和平，對內實現全國統一，對外講求和諧親睦，因此兩國之政治目的不期而合，若是則對多年侵害東亞民族自由生存之罪魁美英勢力，必一舉而廓清之，然後今後繼實現，故我滿華兩國今後益應團緊密，努力爭取大東亞戰爭之勝利，以揚此崇高之目標，由經濟方面言之，滿華兩國土地相連，殊有唇齒輔車之密切關係，今當共同防衛重大戰之際，對於重要產業之開發，勞力之供給，資材運輸之連繫，更應各竭全力，共同邁進，以供獻於大東亞威力之增強，而對民生物資之交流，亦當裁長補短，有無相通，提携扶助以達成參戰之實際，再由文化方面言之，滿華兩國本屬同文同種，一脈相連，雖因土地氣候關係，南北稍有不同，然爲其根本實爲一致，惟因四百年來，遭受英美毒惡之浸染，已漸失我東方固有之燦爛文化，今當世界新秩序建設火焰高張之際，我兩國國民，自應共同協力剷除美英自由主義，功利主義之文化餘毒，以我東洋固有之文化精神爲基礎，創建健全合理之文化，以求東亞十億民族之解放，共存共榮，各得其所，而貢獻於世界人類和平福祉之顯現，總之我滿華兩國欲明達成上述目的，眼前之惟一方策，即在貫徹大東亞戰爭之勝利，故我兩國國民，今後益須緊密提携，精誠團結，對此崇高目標，共同邁進，以底於成。俗云「創業艱難，守成不易」滿洲國四千五百萬國民，經過去十二年來，已曾體驗過創業時代之艱難，國府還都今已四載，正在創業復興之際，從來多難興邦，堅毅奮鬥之結果，始得獲得國滿之成功，是以現在兩國惟有本照偉大之創業基礎，追念日本朝野上下援助之厚意，感恩圖報，勿懈勿怠，一面建設，一面戰爭，實爲我滿華兩國民目前之惟一出路焉。

緊急農地造成事業重要性
農地開發公社高副理事長廣播文(續)

凡是戰爭必得消耗國力，是以參戰之各國國民，必須設法急謀補救已消耗之國力，此乃當然之義務，因之全世界人類，除下正與以上所說的各種困難，努力奮鬥中。我等再靜心細想，與我國有不可分離關係之親邦日本，基於肇國精神八紘一宇之大理想，爲保全東亞十億民衆之永久之安定，奮還大東亞於對美英宣戰之同時，使我等得以奉戴時局詔書，抱定死生存亡弗分擔之決，誓舉總力，盡奉公之誠，以協助完遂聖戰。我等與親邦當以共同步驟，在戰時下，應當盡國民一切當然之義務，對所有困苦缺乏，必須忍耐才是，但由開戰以來，已經二年四個月，對過去之困苦缺乏如何，姑且不問，看目下戰局情況，日漸激烈，關於我等現存之生活，上承天照大神之御神庥及天皇陛下之御保佑，內而蒙戴帝德彌高仁慈深厚之皇帝陛下，北邊有精銳無敵之關東軍鎮華，以及國軍將兵之團結，固若金城湯池，俾無一顧之慮，西方由中國大陸起，尖越赤道，包有廣大之陸海地域，依皇軍百萬陸海空軍完璧之護守，東邊近海，有親邦大日本帝國，在這樣平穩喜愛得，以安居樂業，這還不是保持着太平生活而何呢。現在對於惠賜我等今日平安生活的由來，試再加檢討，大概人人都能有同樣的感想，浮上胸懷的，就是親邦大日本帝國對我們的恩義，換言之沒有親邦日本，我滿洲國今天的繁榮，和滿洲國民今天的幸福，都是得不到的，所以我們應盡所有力量，報答親邦的恩義才是，然而現在對於賭國運而戰之親邦，對我等將作若何之要求呢，就是我滿洲國爲謀新國土之開發，爲謀新國土之業之開發，作世界二大强國同等國之希望，不惜將一部貴重之戰力，作絕大之割愛援助，至於對我國之期待，即是由生產物中，除去我等必要數量之殘餘儘數賣出，我等對此種謙虛期待之提出必欣然承諾才是。根據此種理由，滿洲國緊急農地造成事業計劃，遂成爲我國重要國策之一，然由親邦雖有莫大之援助，但實行之責，仍在我國，仍在吾民之努力。自古以來國民皆知開發農地，滯治河川者其興必强，是以關於農地造成與防火治水，有相當之必要，實有並行之必要，由此戰爭下的我滿洲國土之建設亦可藉以完成，而農地造成之同時，我國國民，得以完成此偉大事業，無上幸福必光臨實現於不久之將來可預卜無疑。我等對此大事業直接參加者面選出之國民勤勞奉公隊之光輝旗幟，更不能說，就是對於揮汗執鍬向大地長征的一般勞工諸君，不問有形無形直接間接，均應加以理解同情，捧心援助，完遂世界上光榮大業，達成親邦之期待，報答建國以來之恩義，凡出諸端，尤不勝切望於吾等國民。(完)

調整農業勞賃
民生部將召開協議會

(新京三十日國通電)民生部當局鑑於在農繁期間，一般農業勞賃之騰貴，對於增產頗有影響，故於前年，曾一制定產草及收穫時期之地域別最高勞賃，實施之當初，依農村之特殊事情及地方省縣當局之熱意，而收相當之效果，去年各地域及季節又復發生不均衡昂貴之傾向，以至與農村勞力確保之途上，有相當之惡影響，故本年度之策，加慎重檢討之結果，將向來之規則方針，自農業經營保安上作出發，依向農產勞働資金，而與勞力確保，其都市工場，鑛山，勞働力需給相契合，以勞賃規則持兩者之均衡，尤其重點於都市工場，鑛山周邊之縣旗，規定勞賃，以村，縣省之順序將下部機構決定，勞賃期調整上部機構，最後由民生部大臣之認可公定最高資金之方策，已於各地依其情形勘案中，四月五日召集各省擔當官，於民生部禮堂，舉開農業勞働資金調整協議會云。

期畜產物資源開發 新設滿洲畜產公社

(新京二十九日國通)政府基於家畜及畜產物統制要綱，決定設立特殊會社「滿洲畜產公社」，該公社於主要家畜，畜產物及其加工品之需給關係調整，並價格適正之下，由於滿洲畜產株式會社，及滿洲羊毛株式會社，三社發展的合併，乃以資本金三千五百萬元(全額繳納)，預定五月一日設立，出資細目政府二千九百二十五萬圓，滿拓二百二十五萬元，鐘紡工業百萬圓，滿蒙毛織百萬圓，滿鐵百五十萬元，茲由興農部大臣監督下，經營左記事業。

一、家畜之買賣，生產飼育及輸出入。
二、食肉及其加工品之生產買賣，並輸出入。
三、獸毛類及農製品等畜產物之生產買賣，並輸出入。
四、配合飼料之製造及買賣。
五、前各項附帶事業。
六、對於關係事業之投資。
七、其他依政府命令或委託事業。

再者該公社任命理事長一名，理事五名以內，監事二人以內之各役員。

全面强化畜產統制
確立全國一元配給機構

(新京二十九日國通)政府爲再編成時局下益加重要之家畜及辦理畜產物機關，而確立萬貨配給機構之綜合的一貫之制，以及對於家畜之生產屠宰加工等予以必要之統制，伸家畜及畜產物資源之開發，而確保需給關係調整並價格適正化計，決定全面強化畜產業統制，對此方策，除急速制定家畜及畜產統制法法外，並暫時爲指定統制體，合併從來之滿洲畜產工業株式會社，滿洲羊毛株式會社三社，而新設特殊會社「滿洲畜產公社」，歸於右項之家畜及畜產物統制要綱並滿洲畜產公社設立要綱案，已附議通過國務院會議，並二十九日之參議府會議，故即將付諸實施，此次統制品目，家畜方面爲馬，綿羊，山羊，駱駝，牛，豚等八種，畜產物方面爲食肉，肉加工品(罐頭除外)及牛乳(乳含製品)等三種，統制方法將來雖已指定統制機關及配給機關，而確立一元的配給統制機構，但關於主要家畜，畜產物方面，暫時由政府指導下，設立之滿洲畜產公社行萬貨配給及輸入之統制，又主要都市及其附近地域食肉及牛乳之萬貨配給方面，爲特別謀其圓滑，乃按地方實情適宜規定之，至於統制食肉，價格係按需要者別，食地別適正公定，並政府認爲有確保家畜資源之必要時，除對特定家畜之移動，屠宰，並對生產使役之管理加以限制，亦加以必要規制云。

津島總裁視察鞍山

(新京二十九日國通電)爲視察滿洲國正在滯京中之津島華北開發會社總裁，二十九日午前八時搭急行車赴鞍山，視察昭和製鋼所後，即於斯夜返奉天，於大和旅館少憩後，乘午後十一時四十五分之急行車，就歸燕之途，於三十日午後七時二十分可抵北京云。

世界情報

威爾基痛詆羅斯福
美國喪失對內對外政策之目標

(里斯本二十九日國通電)據紐約來電，美國共和黨之威爾基目下舉行選舉運動，二十八日於米爾瓦基市講演猛烈攻擊羅斯福政權之外交政策如左：

於此次之一大悲劇者，即爲美國喪失暴凡對內對外政策之目標，即美國在國際間，陷於難堪之窮境，同時在國內欲維持其戰爭目的與宣言，已漸次失敗，如斯喪失戰爭目的，對內則招來國民士氣之沮喪，對外則暗示世界美國之虛弱，完全掃地，我等之戰爭目的，自大西洋憲章以下，每有機會，必闡明內外，更於最近，國務長官哈爾以十七條之聲書形式，再向一般發表，雖巧弄皮簧，述陳一般原則，但不實應用，亦爲無用，並可招來世界之不信任，便宜主義，於戰爭上，決非制勝之策，對大西洋憲章之不信任，英兩國並未適用於殖民波及之東亞民衆，因此，反軸心方面之東亞民衆，亦對大西洋之憲章，究竟能否適用於太平洋歟，而懷莫大之疑云。

印度國民軍捷報頻傳
瑞典各報均大事刊載

(斯德哥爾摩二十九日國通電)印度國民軍，與日軍協力，已踏入祖國領土，此種事實，頗引起瑞典各報之最大注意，該國各報均以極大報面，大事刊載此項消息之論評，其中每日新聞報，於二十七日之社說中，指出由於印度國民軍之進擊，更加促進印度國內獨立運動激化之，該論說如次：鮑斯主席麾下之印度國民軍，已於數處超過印緬國境，進擊印領，日印聯軍刻正向馬尼布爾進攻，已使該地陷於孤立狀態，印度國民軍兵力，似極雄厚。又據日前鮑斯主席發表聲明，臨時政府之本據地，遷往印領之意圖，極爲明顯之事實，印度之英國當局，對此事態，憂慮萬分，日軍當局此次作戰之意圖，乃在使印度解放之意圖，民此正得其時，孟加拉洲之飢饉，由於英美軍橫暴徵取物資，已引起印度民衆對英帝國之最大反感，民衆大部分之印度民衆之真正感情，雖多消極，然一旦出現，則事態當必一變云。

英國炭礦罷工尖銳化
造船工二千五百名亦開始罷工

(斯德哥爾摩廿九日國通電)倫敦來電，英國炭鑛罷工日愈銳化，二十九日新出一約克炭礦地帶，新出一萬名工人參加罷工，總罷工員達五萬名之多，以至得之罷工中，及克拉密得之見習坑夫二萬名，又達因塞得之見習坑夫五千名之同情罷工，哈達弗爾特炭鑛亦出一千名工人罷工，同時波及至斯克德蘭造船所，於弗克之造船工二千五百名，於二十九日因反對源泉課稅亦開始罷工云。

英文教改革案 强制信任投票

(斯德哥爾摩二十九日國通電)英國二十八日於下院突破文教改革案之裁決，採擇關於男女教員俸給平等之議案，邱吉爾同執原案，下院決定質問政府之信任，邱吉爾於二十九日下院之言明如左：政府決定於下院次回議事日之時，再行撤開文教改革案之委員會，並削除下院之修正條項，此削除之處置，對現政府可看做信任投票，依其結果如何，再行處置之云。

英國禁止新聞等輸出

(蘇黎支二十九日國通電)英國政府於二十六日，決定停止英本土與葡萄牙，北非等，十三個國間之民間航空，據倫敦電報稱，英國軍當局，至二十九日更發表，對新聞週刊，雜誌，及其他刊行物，禁止向國外輸出云。

尼克雷夫市 德軍撤收

(柏林二十九日發國通)德總統大本營發表，尼克雷夫市之德軍，將同市之軍事施設完全破壞後而行撤收云。

意大利戰線戰雲低迷
反樞軸軍準備新攻勢

(里斯本二十九日國通電)於安其奧，內茲諾橋頭堡而進行準備新作戰之英美軍，據德當局之報道稱，新增援部隊乃由南方大利送來之歷戰之精銳部隊，上陸大量之兵員增材，可見其增强孤立化之對於橋頭堡地區之新作戰，將與加茲諾地區之大規模新攻勢，相呼應而進行，此數日中，當可開始，今度意大利戰線全面之戰雲頗爲低迷云。

菲島奉仕團 强化推進力

(馬尼拉二十九日國通電)於前年十二月八日大東亞戰爭一週年紀念日，而誕生之菲島奉仕團，針對獨立後新之情勢爲使其成爲强力國策推進機關，今使以往之翼贊會的性格飛躍發展，而成爲菲島唯一之公認政黨，復再開工作，此次對此項已有公式之聲明，與單一政黨開始之同時，菲島奉仕團以政府，國會等三位一體之法，爲達成建設之途，頗堪期待云。

哮喘咳嗽一服除根

本藥劑治無論如何頑症之痰喘咳嗽，亦必使其除根，誠名藥也。原料係以高貴藥材所配製，其於學理，以東西兩洋醫術之最高技術，而精製綜合之藥也。故不特苦於長年慢性痰喘咳嗽呼吸器等病者，服之自奏神效，即急性之目下患病中者，祈購買服用一服立刻便可除根，使咽喉轉佳，其藥陶陶，而本藥治療時，決無變成肺炎，肺結核等惡症之虞，是以博得佳評。

注册商標 龍角散

(龍角散適應病症)
凡咳嗽不止之人
凡痰喘呼吸困難之人
凡喉嚨發炎之人
凡因流行性感冒咳嗽之人
凡咽喉發紅之人
凡聲音嘶啞之人
凡吸烟過多咽喉痛之人
凡小兒之百日咳及咳嗽之人

各處藥局均有出售
總舖 東京市神田區 株式會社 藤井得三郎商店

達木醫院
診治，皮膚，花柳，等症
院長 南滿醫學士 達木定蘇倫
院址 道裡新城大街北頭花園對過 十六戶 電話七一三一九八番

希珍外科醫院
診療：外科 皮膚花柳科 備有愛克斯太陽燈 住院隨意 備有病室
午前十時至一時 午後四時至六時
院長 南滿醫學士 鄭實琛
哈爾濱道裡水道街北頭七九號 電話八五五

淵明耳鼻咽喉科醫院
院長 南滿醫學士 彭春水
院址：哈爾濱道裡中國十六道街九號(電車中央之前下車)

育才職業養成所招生
△科目：女子打字班，日語班，簿記班
前期卒業生分別推薦就職 續招新生隨時報名
女生備有宿舍 詳章函索附郵六分
地址：哈爾濱道裡中國十二道街二六號

明山醫院
一、診療 各科皆有專醫主任
二、設備 病室清潔 入院隨意
一、時間 午前九至一 午後三至六(急病不限)
地址哈爾濱南三道街二一 電話四五六七

大東亞代書事務所 繪圖 打字 承辦
工場繪圖營業許可匯款打字華北旅行證
代售收入證紙居住證明民籍謄本婚姻寄留請紙
地址：哈市道外正陽北七道街口路東便是

朗軒醫院
本院新設內科小兒科聘請滿洲醫科大學學士梁錫堂專任診療
皮膚科 花柳科 外科專門 南滿醫學士 梁泰堂
道裡中國十二道街

仁光內科
哈爾濱市道裡新城十三道街 一面坡中泰銀行對面
診療科名 ◎內科◎小兒科◎胃腸病科◎呼吸器病科◎泌尿器病科
院長 袁人相

醫士 林特聶爾
診治 皮膚科 花柳病 梅毒 淋病
本醫社診治便利 患者請早診治
接診時間 每日 上午九時至十時 下午四時至七時
道裡斜紋街萬國醫具公司隔壁五十戶二階 電話六一六

田沛恩 外科痔漏醫社
午前十一時開始午後六時止
院址 哈爾濱道外正陽四道街 號院內樓上

健腎補腦 育腎寶

金勤先藥房 電話四八

牙醫 崔結力
備有愛克斯光，專門治療各種牙病
診療時間：上午十時至下午六時 星期日下午停診
哈爾濱南八道街十號
即從前牙醫貝多利石滿舊址

醫生 林德爾
道裡十四道街一三號(郵局隔壁)
△診治 產科及婦科
診療時間：自八時至十二時 午後四時至六時
電話四八六六

女醫士 石克夫司 嗃牙
診治 婦科，產科，內科
地址 道裡十四道街三一三號「郵局隔壁」 電話七一九二番
診療時間 九至十二 午後三至五時
大安街九十五號 德國醫院

凡吾醫院
道裡中國頭道街二十一號
皮膚科 花柳科 內外科
診療時間 上午十至一 下午三 星期日急病不拘
院長 南滿醫學士 凡吾

濱江省上年國民儲蓄 定能達到良好成績

官民一致協力不勝感激之至

當局預想談

康德十一年度之國民儲蓄額，政府已決定爲三十億元，關於去年度，濱江省國民儲蓄實績，據濱江省經濟科，發表之預想如左：康德十年度，濱江省國民儲蓄達成狀況，目下省方，基於市縣旗之報告，正在調查中，其成否如何，以三月而決定，除去一部縣旗外，其他市縣旗之實績概觀，業已判明攻略的成功。依據市縣旗之調查，截至二月末管下之雙城，呼蘭二縣，已突破割當目標額，推定約爲百萬元，其他安達，肇州，東興縣等縣，皆已達成目標額，其餘二縣，預料於三月末之最後努力，必能達成目標額，綜合以上之實績，判斷之結果，決定能達成十年度之一億六千萬元之目標額，回顧過去一年之儲蓄戰，九月以後，伴隨內外情勢之激變，乃將四月設定之一億二千萬元目標額，於本年初變更爲一億六千萬元，於其間關於儲蓄必勝之態勢，於機構的，及技術的，尙有不備之點，此等不備缺陷之點，應克服一切之困難，而是正之。康德十年度之所以收得如此之好成果，此皆賴指導階層之陣頭指揮，宣傳而得，及五百萬省民赤誠協力之所賜，當局對此，實不勝感激之至。

推進儲蓄增產國策 宗教教化報國講演班

濱江省下各縣講演日程已決定

各宗教教化團體，爲謀協力於增產，貯蓄國策之推進，喚起國民之協力起見，乃由各教團體，組成教化報國講演班，至國內各中樞地區，實施宣化講演，濱江省管下各縣之第三班程，及第四班之講師，並日程，亦已決定，茲特誌之如次：

方針：宗教教化團體，派遣教化報國講演班，至國內重要地區，展開强力之增產貯蓄運動，宗教教化關係團體，爲增產貯蓄協力對策之一環，由政府，協和會中央本部，國民貯蓄中央實踐委員會事務局等，共同計劃，而與現地關係機關，緊密協力，而實施之。

要領：一，自宗教教化團體中，選出優秀講師，每班三名，共六班，各班並付連絡員一名。

二，講師講演之內容，以徹底時局之認識，及增產運動，國民貯蓄增强方策等兼項目。

三，現地講演會，由該地宗教教化團體，共同主催之。

四，講演對象，不限於各團體之行徒，會員之指導層，及一般民衆，皆所歡迎。

五，關於講演會開催之準備及經費，由現地主催團體協和會負担之。

六，會場整理，行徒會員勤員等之指導，由各團體或地方國民教化委員會連絡會，特須留意不到事項，一，現地政府機關，及協和會迅速連絡管下，宗教教化團體之幹部，着手準備，二，講演會開催時期，由現地適宜決定之，三，講演會終了後，繼續開催宗教教化團體懇談會，四，講師及連絡員之宿泊及食事，由現地機關支配之。

濱江省班之第三班講演之[...]（滿洲帝國道德會）梁玉昌，（滿洲大同佛教會）及馬克，（滿洲回教協會），連絡員劉家瑞，（協和會中央本部）省側爲文教科趙維中屬官，第四班講演之地域，爲哈爾濱市，肇[...]印涵，（[...]）馬豊良，（世界紅萬字會滿洲總會）連絡員孫殿文，（文教部教化司禮教科）省側參加者，爲文教科張事務官云。

講演日期：第三班呼蘭四月二十日。第四班哈爾濱[...]四月七日，肇東四月八日，蘭西四月十日，青岡四月十二日，肇州十四日，肇源十六日，安達十八日，五常四月二十一日云。

認淸時局運動澈底 一致奮起完成重任

菅原中央總務部長訓示在哈所屬

協和會中央本部，菅原總務部長，爲巡視協和會運動狀況，特自新京於本月二十九日，乘車抵哈後，當於昨日（三十日）午前，首至協和會省本部，巡視一般會務狀況，同時並於省本部會議室內，召集全體會務職員，作關時局訓示之詞鼻，同日（三十日）午前十一時，則至協和會市本部巡視，當由伊木事務長，伴同之下，巡視各科各班畢，則集全體會務職員，亦有所訓示，聞其訓示之要旨，大致爲：風聞哈市協和會運動工作狀況，較諸一般，極爲佳良，此者不能不歸功於諸位會運動者之功勞也，自建國同時，所創設協和會之宗旨，本爲民衆宣德達情，以及滲透滿洲王道建國精神，與會運動之理念也，迄値大東亞聖戰，尤關認識時局之徹底，以及努力支援聖戰者，均爲目前協和運動之主要運營者，但觀諸一般會運動職員，尤關滿系會運動職員，隨時呈現消極狀態，不但關於苛烈時局之認識，不能徹底，向諸民衆層，使之徹底認識，而關協和使命，與建國精神，均呈不能使之普及與瞭解之勢，而關日系會務職員，青壯層，多已活動於第一線，餘者亦不必獨擔會務，大可分散與滿系，使之會前運動勇往邁進，故對滿系會務職員，今後之肩負巨責，勢必從新振奮，努力苛烈時局下之會運動徹底展開，完遂國民總動員體制，達成槍後支援之重任，實爲要望於諸會運動職員者云。

檢討省聯各要項 今日開催委員會

以增產之完遂，儲蓄之增强，及民防衞强化中三大目標下，而自二月二十三日起始，至三月二十三日止之濱江省管下，一市，一旗，十六縣民，集結總智總力，而開催之市縣旗聯合協議會。業已於收得甚大成果中而完成。集結五百萬省民之總力，集結五百萬省民織市縣旗聯合協議會之後，集中於戰力增强之一點，實踐之省聯合協議會即將於四月二十五日起，且四日間開催，爲謀對於市縣旗聯開催之成果，加以檢討，而對省聯之即將展開，予以協議起見，省本部特定於今日（三十一日）午後六時，假南崗吉林街國際俱樂部，開催省本部委員懇談會云。

爲求區政之運營圓滑 昨開區事務長會議

對區職員素質向上及配給事項有所指示

伴隨新通帳之實施，更求區政運營之圓滑向上，昨日（三十日）午前十時起，在市公署行政處長室，開催各區事務長及經濟股長會議，關於一般區行政事務運營之圓滑化，加以協議研討，而得到如左之成果：

一，關於區職員應接態度：於一般之區事所之窗口，其對市民應接之態度，因爲事務繁忙的關係，或有陷於不親切之傾向，市民方面，非常要望加以改善，希各區職員，充分注意，以應市民之要請。

二，關於區幹部職員之民心把握：處此時局下各區把員，應特別努力民心之把握，以資區政圓滑之運營。

三，關於分區之諸證明種類之調查，從來於分區發行之各種證明，多不統一者，且有過多之傾向，今後須充分注意，對無根據之證明，特別注意，須不隨便發給。

四，關於屯班費徵收狀況之調查：各區每多異於實情者，須至急加以調查。

五，關於部下職員之指導並活用之件。

六，分區之廢合，並國民鄰組，組織調整要綱案之審議。

七，關於預算內示，並前後資金交付之件。

八，經濟關係指示事項如左：

一，關於（農）之通帳：對（農）該當者，於增產報告手帳之自家消費總量記入，一人二百公斤以上者，不配給糧穀。

二，（農）印之通帳所持者，自家消費量二百公斤未滿者，其配給月數，於[...]之。

（單）印之通帳：此月一日起，適用於滿洲居住者，亦即軍人軍屬，關於第一，第二，第三，第四類配給品，於軍酒保辦理，於一般配給店，並不辦理。

四，於日系戶口內，有滿系同居者之時，於新綜合通帳之該當記載欄注意，別弄錯了，本件之場合，滿系之配給糧，與日系不同，需系之場合，目下正考慮中。

五，（鐵）（厚）印之通帳，由今年度起不發給。

六，配給所之狀況：向指示之場所，尙未移轉者，急速移轉，依企業整備指定之場所，尙未轉移者，則取消其配給。

七，由市外轉入之場合：（一）官公吏，特殊會社勤務員之場合，須提出左記書類，而受取通帳。一，配給停止證明書。（於前住地）二，身分證明書，在職證明書。三，轉入申請書。（二）一般會社，商店，勤務員之場合：一，配給停止證明書。（於前住地）二，身分證明書，在職證明書。三，業態調查。四，轉入申請書。（三）未就職者之場合：一，配給停止證明書。二，理由書。三，身元引受書。（保證人格者）四，轉入申請書。（四）無職者之場合：一，配給停止證明書。二，理由書。三，轉入申請書。（五）事業經營轉入之場合：一，配給停止證明書。二，事業目錄見書。三，關於事業官廳，特殊會社之推薦狀，其他事業情信用調查資料。四，轉入申請書。（六）獨身自炊者之轉入之場合：依組長提出左記證明書。記入住所，氏名，生年月日，證明右者係當組內員，營一家自炊生活。

以上者，於午前中之會議終了，由午後一時起，各區長，及事務長，會集於市長室，由實業處說明，今般結成之區別國民貯蓄實踐委員會要綱，加以說明，午後五時終了云。

即應決戰下之時局要請 青年實踐活動重點

協本部指導幹事會會議決定

協和會市本部青少年科，於本月二十九日，於國防會館，開催青少年指導幹事會全體會議，而將本年度之青少年運動要綱，予以研討等情，已如昨報所載，茲於該會分成五個部會，計第一部會，作關其本體制確立研鑽，第二部會防戰技訓練，綜合訓練大會等之研鑽，第三部會，爲關青少年練成之國，爲關文化輔導之事項研鑽，第四部會關於實踐事項之實勵，第五部會，關於北滿戰時生活確立，以及婦道之研鑽，當於五個部會分別研鑽之結果，而對本年度之青少年運營方針，及應決戰時局之重點活動，而一致通過，及決定如下：

一，指導力之强化：協和青少年團運動，指導力之强化，乃爲指導者，各自徹底，認實理解建國精神，（協和會創立理念）並將予實徹心之意氣，而能挺身於其實踐運動，爲協和運動指導者，更須深刻徹底理解。

一，建國精神，（協和會創立理念）

二，協和會運動之根本方針。

三，協和青少年團運動之目標。

藉此以期指導理念之統一，指導者相互間，同志之結合協力，而實施下記之事項：

一，指導者鍊成會之開催：對於滿洲建國與協和會之本質，及協和青少年團運動之權威者，招聘爲講師，以講師爲中心，企圖指導理念之統一。

二，協和自興塾運營强化：爲企圖日（鮮）系青年團指導者之鍊成，康德十年七月以降實施之協和自興塾，更進一層充實强化之。

三，團指導者研究會之開催：目諸緊急青少年團活動體制之整備强化，以特技訓鍊指導方法爲中心，開催研究會。

四，青少年指導者大會之開催：集全體青少年團指導者於一堂，以適當之企劃，以謀指導者實識之昂揚振興而運營之。

五，期報編纂配付：爲期各青少年團指導者，對於本市青少年團運動之現勢把握，與適當之指導，編纂期報配付之。

二，基本體制之整備强化：與指導力强化相俟，即應緊急事態確立地域，綜合編成，以圖緊急青少年團活動體制之整備强化，爲謀基本體制之整備强化，實施下記事項：

一，地域青年團綜合成之確立：根據哈爾濱市地域青年團組織[...]青年團組織要綱[...]組織，依哈江濱市[...]依左記要領確立[...]範圍，網羅一般[...]之青年團，年齡[...]（男子）。

對於組織部面，强化組織運動，及整理團籍。

二，緊急青少年活動體制之整備强化，與地域青年團綜合編成確立相俟，期緊急青少年團活動體制之整備强化。

（註）爲將本年度緊急青少年活動之鍊成階段，置於綜合鍊成大會下，實施各種特技訓練。

[...]：依中央指示，於本市實驗學校團以外，基於本市緊急青少年團活動要領，根據鍊成計畫，考慮各學校青少年團的特殊性，指定實驗學校團，努力於實驗項目之講師資材等之斡旋，使爲特技訓練之基準。

五，青年訓練所刷新强化：明確地域青年團[...]練之性格，關於[...]營方法，並訓練[...]衞，及訓練內容[...]哈爾濱市協和[...]所，刷新强化[...]青年訓練所[...]新築，對[...]亦加[...]增强[...]

[...]：於康德十年度，以試驗的編成（七十名）本年度增員至二百名，（滿系團員）即應時局，從事於重點活動而鍊成，使名實相符，成爲地域青年團之中核推進力。

七，訓友會之强化：鑑於地域青年團之組織及活動，不充分之現階段，爲使由於訓友會組織之强化，而推進團組織及活動，將訓友會總會，及支部會，適切運營，以爲地域青年團中核團體，俾期組織之强化確立。

八，青年塾之設立：於去年度設置團以外之青年團中，依青年塾建設五個年計劃，本年度豫定，於新陽區，南崗區，東傅家區各團，設立青年塾，復擬將顧鄉區青年塾，改組爲青年農民道場。

九，團本部之實施：依統監部計畫於查閱外，以青少年指導委員爲中心，任命查閱使，實施地域青年團重點團等之查閱。

十，於新聞紙設置協和青少年欄：依青少年指導幹事會之企畫編集，與各新聞社連絡，以日滿系新聞設置協和青少年欄，而爲青少年文化輔導，及團運動指導之一助。

三，國防基幹之青少年鍊成：於國防基幹組織之充實强化，以青少年團員爲國防基幹，而期實力之涵養鍊成，實施下記事項：一，綜合鍊成大會之準備：依地域綜合編成確立（康德十一年度僅及於青年團，基於鍊成計畫，目睹緊急青少年團活動體制之整備强化，實施綜合鍊成大會。（二）鍊成大會別途計畫。

（註）進級制度之採用，與特技章之制定，以期收制期的訓練成果。

二，特技訓練：依鍊成計畫，以綜合鍊成大會爲目標，實施必要之特技訓練，以之即應緊急事態，而鍊成青少年。訓練之細部另行企畫立案。

三，冬期體育鍊成夏期體育鍊成：依從來之各方面，各系統，各別計畫，而使本練成一元的統制，俾期有體育鍊成之澈底强化。

四，文化輔導訓練：將康德十年四月降，參事會所屬之青少年文化輔導部，所行之調查輔導的本訓練，統合於青少年指導幹事會，圖本訓練之强化澈底。

五，工夫發明促進運動：爲期促進青少年之創意工夫，伴隨時局之要請，昂揚「科學之心」，與發明協會，及科學技術聯合部會，協力實施之。

六，空之智識普及運動：在空之訓練前，行空之智識訓練，以期空之智識提高。

（註）關於滑空機訓練降下訓練等，使團自體活動行之。

七，兵營一日入營：青少年團員（以滿系爲主）互一日間，入營於國軍兵營，期使見學，體驗兵營生活，與軍隊正確認識之同時，擁懷愛之感，加以指導，而鑑國防的要請。

八，北滿戰時生活之研究：以女子青年團活動爲中心，研究戰時生活（衣，食，住）調製生活最低基準表，及榮養本等，以圖全青少年團員之實踐。

四，即應時局之重點活動：

本年度青少年團重點活動中，即應時局之要請，實施下記事項：

一，金屬回收獻納運動。

二，農產物增產運動。

三，國防獻金，（協和必勝飛機建造獻金）一錢獻金箱之設置，奉仕日之設置。

四，茶殼獻納運動。（以學校團爲中心，實施之）

五，國旗揭揚運動。（以少年團爲中心，實施之）

六，勤奉制協力運動。（以女子青少年團爲中心，主要協力於慰問）勤奉隊幹部訓練等，於本部協力之，）

七，軍警慰問。（以女子青年團少年團爲中心實施之，）

八，禁煙運動。（與市公署及關係機關，協力於地域青年團爲中心展開運動，）

九，識字運動。（與市公署教育科等協力，以地域青年團，滿系層特重農村爲中心，展開運動。）

東西傅家區聯合分會 市聯報告大會

詔書奉戴日假各影院舉行

協和會東西傅家區分會，爲將本年度哈爾濱市聯合協議會，所有決議案之審議經過，及諸實踐辦法，徹底向諸東西傅家區民轉達計，由該分會主召之下，將於來月八日，詔書奉戴日，假諸電影院，舉開市聯報告大會，及詔書奉戴式典，現已開始準備之中云。

研討奉公隊實踐運動 昨開區隊長會議

協和義勇奉公隊，哈爾濱市本隊部，爲將本年度實踐運營方針，徹底說明，與期實踐計，於昨（三十日）午後三時，在埠頭區地段街商工大廈內，召開本市各區隊長會議，當由關副總隊長，以及各區隊長等參集下，而作奉公隊於決戰下之實踐方針，有所研討，而即展開該項運動云。

省民生廳 暫遷道裡

濱江省民生廳，以該廳現有之廳舍，該當修之必要，特將該廳長室，文教科，保健科，及動員科之一部，自昨日起，暫時遷移於道裡中央大街，原市署工務處舊址辦公，約二個月後，即可遷回云。

線配給延期

關於縫級用線的配給，原定由三月十五日起，至三月三十一日，爲配給期間，今因種種關係，特延期至四月十日止云。

放送節目

康德十一年三月三十一日（星期五）

七・〇〇（新）報時
繼續（新）報道
繼續（新）寸語
七・二五（新）建國體操
七・三〇（連）初等日本語講座
繼續（新）國民歌
一一・四〇（新）職場體操
一二・〇〇（新）歌謠
正午（東）報時
繼續（奉）竹板快書 金鞭記（八〇）
〇・三〇（新哈）報道
三・三〇（齊）學校放送
四・二〇（東）報時
繼續（新哈）報道
五・五〇（東）報時
繼續（新）一，新聞。二，音樂童話劇 鴛（第二回）
六・二五（新）家庭時間
六・四〇（哈）哈爾濱時間
七・〇〇（東）報時
繼續（新）報道
繼續（哈）國民歌：戰力增强
繼續（新）朗讀 國兵魂
繼續（哈）獨唱與重唱
繼續（哈）愛路之夕
九・〇〇（東）報時
繼續（新哈）報道
九・二〇（奉）評詞：九義十八俠（一五九）

銀行營業時間變更並休 開始廣告

四月一日以後各銀行營業時間如左記。二日以後，日曜日，一月二日，一月三日，元宵節，春丁祀孔，端午節，秋丁祀孔，中秋節，哈爾濱神社大祭，忠靈塔春秋大祭等，休日至午前十二時止爲半休。
自四月一日至十月三十一日期間
營業開始 午前八時
營業終了 午後三時三十分
滿洲金融協會哈爾濱支部

聲明退股啓事

逕啓者買溪亭李益齋由康德六年同田慶餘在哈濱大新街合資開設益衡慶紅店後於八年又在吉林紅窯文設窰業一處近因買溪亭李益齋二人不願前圖營業權利內存外欠貨物鋪墊等項全歸田慶餘一人經理營業此後益衡慶無論發生何事概與買溪亭李益齋二人無干涉恐未週知特此登報聲明

公盛和棚舖緊要聲明

啓者敝號經理人曲德勝因辦理不善股東會議決定取消其經理名義並將其東西各股現款清出曲德勝與敝號完全脫離關係所有曲德勝在櫃時經手之賬目外欠悉歸敝號負責此後曲德勝在外一切行動與敝號無涉自登報日起特此聲明
道外中七道街 公盛和棚舖 股東代表 張文芳 啓

哈爾濱中央日語學院新生募集

一，目的：本校以修養國民精神體力授與必要語學知識養成中國國民爲目的
一，人數：一年級新生一〇〇名
一，資格：國民優級校卒業或有同等學力者爲合格
△院址：道裡中國三道街十一

新設並修理 下水道
道外北十四道街七號 興記帳房 八六〇三

湘浦醫院
耳鼻喉科 院長 于湘浦
住址 哈爾濱[...]江街三一號

濟康 減淋根 片
急慢性 淋病特效藥
患淋病者請君速服 能徹底除根永不再犯
本（減淋根）之殺菌作用服後數時間內確實的作用於深部病巢徹底殺滅淋菌一面强化病部之抗菌力以促進病之原來菌短期死不可恠（減淋根）之特效也
★現今世上患淋病者莫知其數並且夫婦同患淋病亦多此等人仕總要夫婦協助之下服用（減淋根）以期早日完全斷根否則因循環相染永久不能除根本（減淋根）不但極效於男子淋疾又對於婦女赤白帶下月經不調子宮病等實能發揮最神速而正確之效果也
足十日份 每盒大洋元五角
各華藥房均有代售
總發賣元 濟康製藥所 奉天市瀋陽區一心街一段一〇號 電話四二三一六番

大光明：今！兩場 華北燕京新片 花田八錯 黃玉華主演 應婉霞 徐綉文 （夜長夢多）
大東亞：今日映華北新片 花田八錯 下期新片 激流 高占非主演
麗都：今日開演 張靜 徐聰（浦克主演）劫後鴛鴦 滿映出品名片
慈光：今日開演 新片 花田八錯 黃玉華主演
國泰：今天公開 新片 花田八錯 黃玉華主演 燕京出品
平安：今日開演 花田八錯 黃玉華主演 激流
大國光：今日新片 花田八錯 黃玉華主演 燕京影片公司出品 夜長夢多
大同：今日演 一代紅伶 王熙春主演
亞洲：今日開演 黃玉華 [...]
中央舞台：張英華 張英芳 三月三十一日 早演 晚演
新舞台：[...]
星[...]：凌波仙子
助產士 [...]

大東亞版

南方建設　二年來爪哇的新建設

軍政建設第二年

本年三月九日正當勘定爪哇二周年紀念日，現地軍政當局，會發表過去二年間軍政之實績談話要旨如次：

第一·爪哇軍政之使命與施策之重點

爪哇軍政自施行以來，其基本目的在於治安之維持，重要國防，資源之早日獲得，並軍現地自給體制之確立，向前努力邁進，以往已收有相當成果，且隨同戰局之轉移，更具補給基地，於南方諸地域，之重要性，而負有遂行作戰之偉大使命，爲是爰依占領地統治之一般要求，爲期完遂所有補給任務，定爪哇防衛之確立，與人物雙方資源之急速戰力化，爲兩大目標，努力推進云。

第二·推進施政之强化方策

（一）計劃性之强化，於勘定爪哇當時諸項施策，概爲應急的措置，緣是各部門之復舊建設，得以迅速且適切進展，然爲完遂爪哇之補給基地之任務，尤須更加强高度計畫性之必要，因之，由本年初於行政之全面，即努力於强化之一途。

（二）機構簡素化，促進第一線之强化，緣軍政人員之增加，施政機構漸形複雜多岐之故，即應新展開軍政施策之重點，乃斷行中央機構之改革，用資事務處理上之强化與簡素化，將被整理待命之人員，調遣於第一線，增加於地方廳方面，以期軍政之末端滲透。

第三·『防衛强化』

（一）防衛體制之確立，就諸多方面觀察，因爪哇爲敵方反攻之絕好目標，故軍政對應此種情勢，傾注全力於治安維持，並沿岸監視等，然對於凡有管業務，於一旦有事之秋，不致發生混亂之現象爲原則，而講求萬全防衛之措置，確立官民直接擔任防衛任務之一翼之體制。

（二）防衛義勇軍，原住民協力軍政之熱誠，日漸昂揚，而釀成挺身防衛鄉土之氣運，同時編練防衛軍之請願書，陸續呈請，現地軍政當局，應此種熱誠，乃於去年十月三日，公布防衛義勇軍之編成，經幹部訓練已終了，目前正進行兵士之訓

保健瑣話　溫泉和□

（狗兒湯）溫泉溪城線湯池溝溫泉，（鳳城縣）廟嶺溝溫泉，上湯溫泉，湯池溝大湯溝溫泉，東湯溫泉，湯池子溫泉，義方溫泉，勾湯溫泉，（安東省岫巖縣）湯池溝溫泉，湯河口子溫泉，（通化省撫松縣）三岔溫泉，通化省花山白頭火山溫泉，湯水長溫泉，硫黃溫泉，天池五大蓮池火山溫泉（北黑河龍鎮縣）藥泉，溫泉，洗瘡泉，冷泉，洗眼泉，石頭房子，（錦縣）龍泉，寶龍泉，下九台溫泉，阿爾山四公湯，多爾古泉，（奉山線），（建平）凌源水塘溫泉，（建平）熱水塘溫泉，（錦古線）默沁溫泉，（錦古線）英金河熱水塘溫泉，（赤峯縣）湯上熱水塘，（毛金壩嶺溫泉），牛圈子溫泉，（承德）瓜地溝泉，熱水溝溫泉，湯山溫泉，（林西）。（完）

一局殘棋萬事休
驅卒過河再造臥槽之馬　用車壓頂不防敵砲伏前
（胡漢民因弈逝世的一盤輸棋）

前二年，胡漢民氏溘然逝世，原因由於弈棋，已早見報載，普通下棋，大約分兩種，一曰大碁，一曰象棋。此次胡氏所下之棋，據報載胡因弈得腦冲血，所以大家都認爲下的是大碁，的確下大棋的人，多高級人物，下象棋的人，多中下級人物，其實全是棋，全有藝術研究，何必分級，皆因中國人以摹倣前人習尚爲榮，因爲大碁是帝堯發明的，歷代好弈的人物，多清高一流，至於象棋早先本難登大雅之堂，近來始漸價抬高，昨據南京電訊：始知胡所下不是大碁，仍是象棋也，茲將此事實，錄之於後：寧府派往弔祭專員，已事畢返京，昨詢胡當日腦溢血情形經過者，據云，胡氏應陳融邀宴，四時左右赴陳宅談笑自如，晚飯食畢，亦如平常，飯後食水菓少許，約陳之西席潘景賢下象棋，第一局胡以馬後炮角車追潘，未牛時，潘收胡勝，稍憩後約潘繼弈，次局佈陣，調子以後，局勢尚佳，胡以象角馬，跳槽渡河，攔臥敵槽，一面回營，提車歸河口，同時驅卒過河，再造臥槽之馬，追出敵帥，橫河車壓當頭，卒食敵馬，而收全局之勝，方遂象角，不防車趨臨頭以後，敵架砲，伏有一砲，即提填入士角，致胡無法招架，食馬固不可能，走卒亦不可得，勢非捨車不可，以一着之差，全盤頓成輸局，胡思之後，一聲長吁，腦遂溢血，終至長逝。

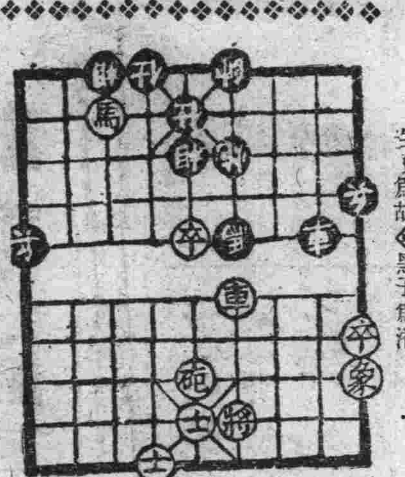

—圖爲胡與潘所着之棋式—白子爲胡，黑子爲潘

名勝錄　（雁蕩山寫景）
「蘭馨」

浙之山水，起自括蒼山脈至樂清黃岩縣境蔚然蟠成百二峯者，爲雁蕩山，舊其西出峯頂有湖，其中蘆葦成蕩，秋雁宿之，遂以鳥名其全山，其奇峯飛瀑幽秘絕勝，丁丑春四月，偕友買舟由海道至永嘉，渡甌江，自館頭乘車至樂清，過虹橋小駐乃經白溪而入雁蕩之東谷，留雁蕩者凡三日，雖不能窮其藴秘，名勝亦得之矣，雁蕩外谷周圍三百六十餘里，內谷將二百里，有峰百二，嶂十有五，巖六十有二，石二十有五，洞與谷五十有九，溪與潭三十，泉瀑二十有七，寺院共二十有八，其他若尖，若水，若橋，若亭，若寓與未經顯其靈聖者尚不在此數，其山石古怪，有文無理，有骨無肉，有筋無脈，有嶂無衣，誠造化之傑構也，山高四千餘尺，百岡尖爲雁蕩之絕頂，高聳雄偉，透出諸山之上，舊志謂雁湖在雁蕩絕頂者實誤，登百岡尖可以俯視甌山，遠望大海，然山徑崎嶇，非嗜奇之士，莫得而上也，雁湖由雷嶺而上，共分上中下三湖，已草塞荒蕪，惟中湖尚有形跡可尋，瀑布以大龍湫爲最勝，西綠懸空銀河直倒，若瀉然白鵬，怒從天墮，山谷爲之震撼，百步之內，瀑與激石濺灣，細霧蒙然襲人，不可逼視，旁有珍珠泉，與石梁之大□□之瀑，如深山之奇士，跌宕豪放，梅雨潭之瀑若高貴，羅帶瀑，飛湫瀑，燕尾則娟媚如西施在浣紗溪上時，其姿態不相襲也。至若溪澗隨山作響，綠路爭流無止，溪萬澗一名，若天柱石，剪刀石，雁蕩之奇石若巖，含珠，拜石，老猴披衣，仙杖，孔雀，臥龍，展旗，玉女，芙蓉，燕臺，排雲，合掌，聽詩叟等皆是，所謂石巧皆成象，峯多不見名，而其移步換形，轉側變態，如大剪刀峯之橫看爲剪，而側成一帆，尤爲雁蕩之卓異，登三折瀑之上折瀑可以左靈峯而右靈巖，環侍二靈者勝景彙集，康衢坦直，故游雁蕩山者趨焉，靈峯之內觀音洞上有洗心泉，俯雛放以寸許瀑竹，響若巨口徑之炮聲，亦一奇也，雁蕩之深邃幽秘以顯聖門可匪倒一切，其地處羣山之隈，兩山之崖壁立如西分若雙門然，中蕩流泉，入門攀緣石梯而登，豁然中空，有石若橫臺，可以望飛湫瀑，其東門之壁有石佛洞，中有石佛三尊，非人力所能雕琢，此亦一奇也，予游之翌日石梯爲溪流冲破，不可得而上矣，峯頂時有塊石下墜，游者須留意，予幾被中一鵝蛋石，境奇而險亦爲最，雁蕩峯奇石怪瀑飛而少樹，無千尺之虬松，百圍之古木，觚削有餘，柔娟不足，能再植松植梅植楓植芙蓉植桐於山之名勝地，可以增妍，可以生利，其出產有茶，以龍湫背雲霧爲絕佳，此游承友領導，□□□樂，百二奇峯此其第一也。

節慾的益處
能有限制可以保健康　爲獲得小寶寶更應當隔離

結婚是人生最大樂趣之一（共有二，另一個是事業的成功）。這個樂趣裡的成分「解除性的苦悶」要占一大部分，這已不算是什麼神密的事情了，不過有的青年對於人體構造與生理不十分明瞭，以致祇知需要而忽略了自己的健康與衛生，也可以說是新婚病。

（一）動物性交是有定期的，人類性交則無限制，因此很容易性交過度而傷害身體，年輕人（二十五歲至三十五歲）身體健壯者，一星期可性交二次，稍有不健者，一星期一次，三十五歲以上的人必須限制十日一次，四十歲以上的人最好月一二次，或完停止，總之，論你，你身體好壞，節慾是有益處的。

（二）倘性交漫無限制極易患神經衰弱，頭暈眼花，腰酸背痛，食慾不振，記憶力頹散，作事能力減退，失眠耳鳴，早洩遺精，或月經不調，小肚疼痛等等症象，如果再不注意，終會因身體過於虛弱而轉入他症。

（三）如果你們願意很快的獲得小寶寶的話，更應當限制性交，記得有個子女衆多的人說凡是一度隔兩後在「是時候」性交多服懷孕的，這也可以說是秘訣吧。

因環境不許可，雖然是不分榻而眠，亦應設法達到分床制的意義，總之，你們爲着對方的健康設想，要提高自己的理智才好。

下面內洗濯六洗。

洗濯液：一升九合裏用皂莢一根，或是椿血滓五勺，計或是用豆腐汁，或是半塊豆腐（五兩）搗碎後，混入二合米麵，稍煮一會，瀝出其汁用。

嬰兒抱起外出　均宜避免爲佳

小孩產出後在最初的乙星期中，應當令其長日的安臥，不要隨便的抱起，在哺的時候，既或的抱起，哺乳完了即須敷好，母親坐，應該臥着哺餵，直至在這二星期內，也好要出二星期後方可輕輕的抱起，預備從後面包圍，稍稍的可以出室外無風的地方了，但在抱時，須以手托其後肢及頭部，決不可使小孩的頸力自支着頭部，稍停片刻仍須小心的抱回安睡，滿了一月以後，起抱的時間，可漸漸的增長，滿三四月以後可載在不搖動的車上，推行於住宅的近傍或是空氣清潔道途平坦之處了。

兒童的時事解說

在家庭新聞裡已得得豫期的結果以後，孩子到十三四歲的時候，自然會生出限度來。到這時，孩子所必要的是社會常識，社會的事件和對於世界活動的關心與認識，自己的立場如何呢？爲明日起見應該有怎樣計劃呢？我們即使希望孩子們對於這些事稍微覺悟的話也應該使他們的注意轉向社會上每天每天所生起的事件上面。

爲達此目的，應使令孩子們勉强讀新聞，注意放送的新聞，並且關於時事的問題，以最平易簡明的方法，說明給他們時，最近，又使孩子自身親自解說時事。雖然，任兒童自由說，從各角度搜集，擇取整個的方法，與以說明。假若給兒童這種方法，得生動的知識，就算成功。對於社會的事件不能完全負責任，並且能由此獲得生動的知識。

國列傳
山田清三郎　殺予譯（續）

□時長官室，與私設秘書顧問的第井宗治及特務機關長百武時吉中佐會見矣。

百武中佐與張景惠，百武中佐是事變勃發直前方來赴任的，張景惠歸任之日被中佐歡迎於奉天前如此，初對面而已，而於奉天出發時。

「百武可以充分爲你商談之對手，我也和他說過，請你不客氣的利用吧」

板垣參謀特意送到走廊小聲耳語過。今見到瘦驅如鶴之百武中佐那有氣品的姿態自然親切之。

「熙洽君作獨立宣言，是什麼時候？」

對於張景惠的質問，百武中佐的眼睛閃光輝，而隱在眼鏡裏面。

「我也很欽佩他的勇氣」

熙洽今明日擬□□□□中佐大體見定矣，然而推察是當然的事却不能實作確言。

「關於熙洽之局以爲熙洽，如得閣下的意見則……」

「得占海，丁超，李杜之事，不無少許知聞」

表情非常靜謐。然而張景惠坐在大椅子上，悠然吸着紙菸。

「日本軍目下大概還不能來到哈爾濱吧」

「只有少許，我願貸借武器，是的，小槍二，三千隻及子彈三，四十萬發左右即可……」

「請向本庄司令官閣下拜託一下看看，然而那麼少許武器能當何用」

井乃僅爲對於在哈爾濱有兵舍的丁超的護路軍，並與他用，若是由吉林方面獨占海起來，由依蘭，李杜壓上來將怎麼辦呢？然而聽了張景惠的答語，心中非常感嘆其見地之大。

「是警備隊長于鏡濤的願望，因如此可與民衆以安心，即分捕留亦可」

張景惠這時開始了愉快的笑顏。

婦女纏足考
（魏崔）

女子纏足時代我們想知道，當時纏足的情形，還須在一種慘酷楚痛的事，現在在街上還可以看出五十歲以上的婦女，在享受這地獄生活，長久時間，還樣惡劣的風俗，女子的幸福，不知要被牠給葬埋了多少，誰替女子造下了這種慘酷的桎梏，是在甚麼朝的呢？是在我們的古書裡去找尋纏足的發端，但是因爲什麼要纏足呢？倒是促進發生纏足的動機究竟因爲什麼原因而起的呢？這一個問題該先決的問題，倒是很複雜，如果是看古書裏的小說和其他雜集裡就可以看到描寫女子美足的詞，像「三寸金蓮」「一步一步婷婷」「小小金蓮」等都是，小小金蓮，和現在的高跟鞋一樣的流行的吧？何曾顧慮到他的弊害呢？你想在男權社會的從前，女子完全依賴男子而生存，男尊女卑的觀念像鐵桶似的牢固在她們的心中，所以女子爲好美，不論爲修飾美，化粧美，一切都要極力講求，雖然流濃血的痛苦，也都能忍受，所以行走如何不便，甘願犧牲，纏足就因之風行，界不多都知道了。

□□歌謠裡可以知道的。

小紅鞋兒二寸八，上邊誘个喇叭花，轟我到了家，告訴我爹媽，就是一一典了房子出了地，也要來娶她。

像這樣的女子小腳，成了男子擇偶的標準了，與這相反的大腳女兒，當然要嫁小腳，男子嫌棄才，吃飽飯，就捧十，看出來當時女子腳的大小，能左右女婿的好壞，在這首歌謠裏很可以看出來當時女子腳的大小。

以女子爲嫁應擇好丈夫條件，又不能不裹小腳，和女子有什麼冤仇呢，可憐的女子無法擺脫，也只得屈伏了，遺種風俗的拘束還不算，又加上禮教的束縛，以爲纏足却是很好約束女子的工具，女兒經上說：「爲甚事，裹了腳，不因好看如弓曲，恐他輕走出房門，千纏萬裹來拘束」。拿纏足去做禁止淫佚及越軌行動的防範法看來遺樣的傳下來，纏足的風氣鬧得聲振中外，全世……

共榮圈　現地報告二則

一·菲島積極展開增產運動

爲圖確立食糧的自給自足體制，在二月二十四日爲大總統之誕生日起始，約三二週間，由報紙，無線電，及其他宣傳機關實行總動員，公開熱烈的增產運動，其具體方策，即耕法，更爲使令菲島國民徹底明瞭新生法令的趣旨，和昂揚農業勤勞精神的活，最近由情報局發表云。（自三月九日：即勞雷馬尼拉發）

二·配給衣料農村優先

想要食糧增產，最先必得給農村配給衣料，所以大東亞省試行巡迴配給，收得很好的成績，最近更繼續本年的實施，以來，本由二月中旬以來，由北支那各地□□中，又分成數組，在南部安南，交址支那之間，反覆巡迴，此次之配給品，爲絲布三十萬米之大量，全部皆依原價販賣民，若各衣料不足的原住民，以優先配給，實際各大學之得□□與以特別配給云。（西貢發）

新久淋濁白帯　年久淋病以百對　斷然除根　服斷然除根　藥到病除　獨特秘製　第一劑四元九　第二劑八元　各藥店均有　京城都藥房淋藥　北滿總配給店　北滿藥業社　哈爾濱新城大街一一〇號

鵬遠醫院　診治外科，皮膚科，花柳科　院長　南滿醫學士　任鴻志　急患不在此限　星期日只限午前　院址道裡中國六道街三十三號

濟坤醫院　院址道裡中國頭道街　電話四九九五　診治　產科，婦人科　本院院長　難產普通產　不限時間　院長南滿醫學士　楊振國

神卦　孟子良　各埠馳名　到孟子良處求卦。心誠則靈。完全按眞理測推。概不奉承。兒到屋求卦者，必先領號牌以免擁擠。　卦資二圓　地址道外正陽十五道街口　時間上午十點起下午三點止

正廉醫院　總院道外許公路八十一號　分院道裏新城大街二〇號　▲各科診療　▲住院隨意　爲一般公務人員各位時起見於道裡開設分院每日午後四時至□時開診　專治諸任醫師

大仁醫院　診療　內科　小兒科　院長　南滿醫學士　胡鍾慶　診療時間　午前九時至一時　午後二時至六時　院址　哈爾濱道裡中國十六道街九號

未升學之女子勿失良機！　◎女子職業科續招插班生　畢業後升學就職均可　名額有限入學從速！　◎打字專修科續招新生　學力合格隨時入學　修業一年或有同等學力者　備有宿膳　簡章附郵票六分　地址：哈爾濱，道裡斜紋四道街　郵文打字養成

靈柩搬運　**行李**各種　**保險**　解決死人返里搬家行李水火保險等問題請到哈爾濱道外南大六道街五號四合公接洽　包管使你滿意　本號自創設以來經理各事貴取信用　**四合公**　請一駛利用是荷　哈爾濱道外南大六道街五號　電話六三三七九　四合公賬房啓

私立哈爾濱大陸日語學院　民生部大臣認可　康德十一年度學生募集廣告　一、應募資格：思想穩健，身體强健，品行方正，年滿十二歲以上學力相當於左列各項者　二、國民優級學校卒業或具有同等以上學力者　三、年齡滿十三歲以上二十五歲以下限於未婚者　考期：第一年級新生一百五十名　二年級插班生若干名　日期：康德十一年三月二十七、二十八日　地址：本校內　詳細備案　提出書類：民籍謄本一份　哈爾濱道裡中國七道街二〇

劍俠小說　霞光雲影（一）（二）（三）（四）（出版）　共計四冊即將繼續刊行　芸生著作　本社發行　▲徵求代銷店　（代售處）　道外　泰東書局　正陽五道街　滿洲書店　正陽九道街　承德信　北頭道街　藝文書房　正陽四道街　道裡　信生商店　十三道街路北　商務印書局　新城大街　良友書事　新城大街　香坊濱興茂　安埠街二十七

◎安坤丸是治療婦女經血不調的急效藥

主治　**安坤丸**　調經

◎安坤丸服三四日後有不可思議的效驗

婦女救星　安坤丸　小盒二十五付　大盒　外埠函購另加郵費

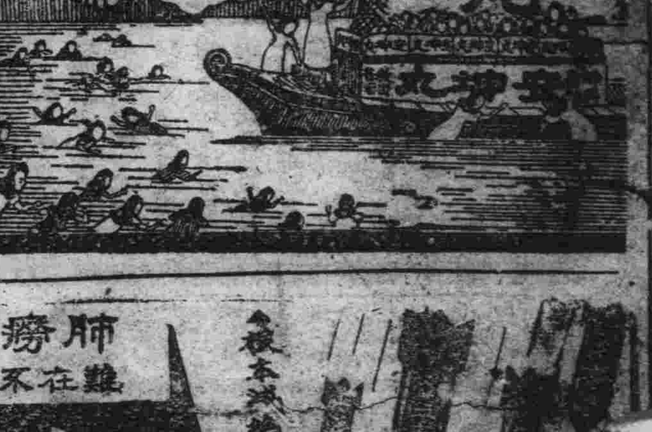

經病者一盒全部可痊癒病者兩大盒足用

製造本舖　鶴壽藥店

外埠代理，待遇優厚，如欲代理來函

治愈婦科諸症來函□錄　全國各大房均有代售　濱江國瑞藥房

肺癆病不難治　益壽丹非奇藥

難在不能攻破肺癆菌　奇在殺菌化痰清肺理氣收效力

益壽丹

◀根本滅絕　永保壽祉▶

全國市縣旗鎮各大藥房均有代售

定價每盒十二付國幣七元　外埠函購加郵四角

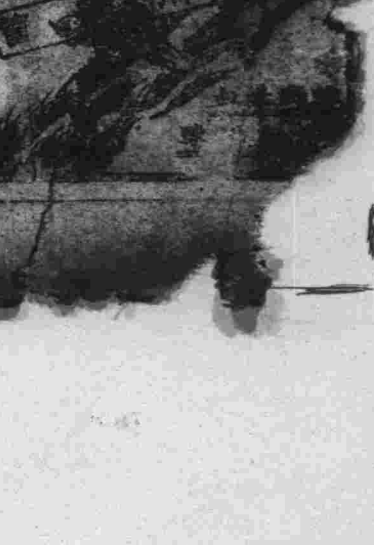

國瑞藥房